



파주 청소년이 바라는 솔직한 정책

2022년 파주시 청소년정책 제안집

PCYF-2022-01-001



파주 청소년이 바라는 솔직한 정책

청소년헌장

청소년은 자기 삶의 주인이다. 청소년은 인격체로서 존중받을 권리와 시민으로서 미래를 열어 갈 권리를 가진다. 청소년은 스스로 생각하고 선택하며 활동하는 삶의 주체로서 자율과 참여의 기회를 누린다. 청소년은 생명의 가치를 존중하며 정의로운 공동체의 성원으로 책임 있는 삶을 살아간다. 가정, 학교, 사회 그리고 국가는 위의 정신에 따라 청소년의 인간다운 삶을 보장하고 청소년 스스로 행복을 가꾸며 살아갈 수 있도록 여건과 환경을 조성한다.

청소년의 권리

- 청소년은 생존에 필요한 기본적인 영양, 주거, 의료, 교육 등을 보장받아 정신적, 신체적으로 균형 있게 성장할 권리를 가진다.
- 청소년은 출신, 성별, 종교, 학력, 연령, 지역 등의 차이와 신체적, 정신적 장애 등을 이유로 차별받지 않을 권리를 가진다.
- 청소년은 물리적 폭력뿐만 아니라 공포와 억압을 포함하는 정신적인 폭력으로부터 보호받을 권리를 가진다.
- 청소년은 사적인 삶의 영역을 침해받지 않을 권리를 가진다.
- 청소년은 자신의 생각과 느낌을 자유롭게 펼칠 권리를 가진다.
- 청소년은 자유로운 의사에 따라 건전한 모임을 만들고 올바른 신념에 따라 활동할 권리를 가진다.
- 청소년은 배움을 통해 진리를 추구하고 자아를 실현해 갈 권리를 가진다.
- 청소년은 일할 권리와 직업을 선택할 권리를 가진다.
- 청소년은 여가를 누릴 권리를 가진다.
- 청소년은 건전하고 다양한 문화·예술 활동에 자유롭게 참여할 권리를 가진다.
- 청소년은 다양한 매체를 통하여 자신의 삶에 필요한 정보에 접근할 권리를 가진다.
- 청소년은 자신의 삶과 관련된 정책 결정 과정에 민주적 절차에 따라 참여할 권리를 가진다.

청소년의 책임

- 청소년은 자신의 삶을 소중히 여기며 자신이 선택한 삶에 책임을 진다.
- 청소년은 앞 세대가 물려준 지혜를 시대에 맞게 되살려 다음 세대에 물려줄 책임이 있다.
- 청소년은 가정·학교·사회·국가·인류공동체의 성원으로서 자기와 다른 삶의 방식도 존중할 줄 알아야 한다.
- 청소년은 삶의 터전인 자연을 소중히 여기고 모든 생명과 더불어 살아간다.
- 청소년은 통일 시대의 주역으로서 평화롭게 공존하는 방법을 익힌다.
- 청소년은 남녀평등의 가치를 배우고 이를 모든 생활에서 실천한다.
- 청소년은 가정에서 책임을 다하며 조화롭고 평등한 가족문화를 만들어간다.
- 청소년은 서로에게 정신적·신체적 폭력을 행사하지 않는다.
- 청소년은 장애인을 비롯한 소외 받기 쉬운 사람들과 더불어 살아간다.

★ 목차 ★

청소년헌장

02

인사말

04

파주시청소년재단 소개

10

파주시 청소년정책 아이디어 공모전 소개

24

청소년 정책제안

30

[제안1] 주말&공휴일 학교 체육관 개방

[제안2] 청소년들에게 부모의 책임감을 알려주세요

[제안3] 파주시 청소년 대중교통 무상지원

[제안4] 분리배출 및 환경에 대한 홍보, 탄소포인트 지역화폐연계사업

[제안5] 파주시 청소년 전동킥보드 이용 제한 규제 강화

[제안6] 청소년시설 이용활성화를 위한 QR코드 홍보

[제안7] 청소년증 활용 장려를 위한 파주 청소년 문화·예술·체육활동 지원

[제안8] 파주시 공공 전기자전거 제안

[제안9] 청소년 진로 독서 사이트

[제안10] 피해 청소년 프로그램

[제안11] 환경을 위한 이벤트를 기획해주세요

[제안12] 일상의 소소한 재능을 나누는 재능뱅크

파주시청소년재단 대표이사 인사말



파주시청소년재단 대표이사 박준규

‘청소년의 바람, 우리 모두의 바람으로’

안녕하세요. 파주시 청소년 여러분 반갑습니다.

파주시청소년재단 대표이사 박준규입니다.

우리 파주시는 인구 50만명을 돌파해 대도시에 진입했습니다.

파주시청소년재단은 청소년 여러분들이 시민의 일원으로서 건강히 성장할 수 있도록 청소년정책의 기틀을 마련하고, 다양한 분야의 서비스제공을 위해 노력하고 있습니다.

현재와 미래 시대를 함께 살아가야 하는 청소년이 제안하고, 만드는 정책은 우리가 살아가는 지역사회에서

매우 중요한 요소로 작용합니다.

그렇기에 이번 정책제안집 발간은 더욱 의미가 있다고 생각합니다.

이번 파주시 청소년정책 아이디어 공모전을 통해 제안된 다양한 청소년정책으로 구성되어 있는 청소년의 바람을 담은

정책제안집이 앞으로 청소년재단이 수행해 나갈 청소년사업에 적극 반영될 수 있도록 노력하겠습니다.

청소년으로부터 시작된 바람이 우리 모두의 바람이 되도록 파주시청소년재단이 함께하겠습니다.

2022년 8월

파주시청소년재단 대표이사 **박준규**

파주시청소년참여위원회 위원장 인사말



파주시청소년참여위원회 위원장 이세이

안녕하세요.

파주시청소년참여위원회 위원장 이세이입니다.

파주시청소년참여위원회는 매년 다양한 방법으로 파주시 청소년들의 의견을 전해왔습니다.

올해는 정책 아이디어 공모전을 통해, 보다 실질적이고 직접적으로 청소년의 의견을 듣고, 반영하도록 준비하였습니다.

새로운 도전에는 언제나 장애물이 있듯, 코로나 19의 어려움으로 모두가 걱정하던 것과 다르게

기대 이상으로 좋은 결과가 만들어져 기쁩 따름입니다.

공모전에 지원한 모든 정책 아이디어는 청소년들이 생각하는 현실적인 문제이기에

모두 소중하고 훌륭한 정책이라 생각합니다.

따라서 선택된 정책뿐만 아니라 순차적으로 모든 정책 아이디어들이 파주시 전역에 반영되기를 바라는 마음입니다.

저희 청소년참여위원회는 이번 정책 아이디어 공모전을 시작으로 더 다양하고 적극적인 활동들을 준비하는 과정에 있습니다.

저희 청소년참여위원회에게 더욱더 많은 관심과 애정 어린 눈빛으로 바라봐주시면 감사하겠습니다.

청소년을 위해 큰 목소리를 내주신 청소년 여러분 모두에게 감사 인사를 전합니다.

2022년 8월

파주시청소년참여위원회 위원장 **이세이**



파주시청소년재단 소개

파주시청소년재단 소개

“ 청소년이 웃습니다,
여기는 청소년이 행복한 파주시입니다.”

파주시청소년재단은 청소년, 지역사회, 시민이 함께 만들어갑니다.

설립 목적

파주시 청소년정책의
효율적인 추진 및 전문성 강화

설립 근거

『청소년기본법』제26조
파주시 청소년재단 설립 및 운영조례
(제1661호) 파주시 청소년재단 정관
(민법 제32조에 의한 설립)

설립일 (출범일)

2021년 4월 1일

Vision

자연과 평화, 청소년들의 행복성장도시 파주



Mission

청소년 성장, 청소년 행복, 시민과 함께하는 청소년 재단

주요 사업

청소년활동
진흥사업

청소년보호 및
복지사업

청소년프로그램
연구개발

청소년시설
운영관리

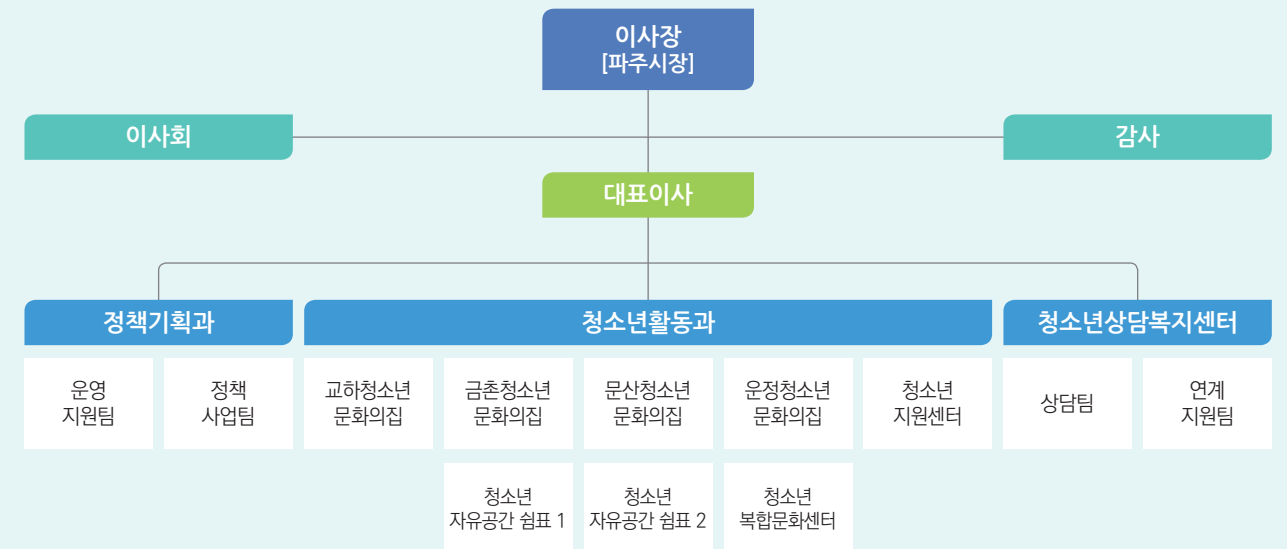

파주시청소년재단 시설현황

구분	위 치	연락처
파주시청소년재단	파주시 시민회관길 40	031-540-5200
교하청소년문화의집	파주시 책향기로 396	031-540-5220
금촌청소년문화의집	파주시 시민회관길 40	031-540-5240
문산청소년문화의집	파주시 문산을 통일로 1680	031-540-5260
운정청소년문화의집	파주시 와석순환로 415	031-540-5280
파주시청소년상담복지센터	파주시 와석순환로 415	031-540-5300
파주시청소년지원센터	파주시 금릉역로 85	031-540-5340
청소년자유공간 쉼표1	파주시 파주읍 솔이홀로 481	031-540-5353
청소년자유공간 쉼표2	파주시 적성면 청송로 1017, 3~4층	031-540-5363
청소년복합문화센터	파주시 하우3길 77	031-540-5373



정책기획과

① 파주시청소년재단

청소년문화의집

② 교하청소년문화의집
③ 금촌청소년문화의집
④ 문산청소년문화의집
⑤ 운정청소년문화의집

특성화시설

⑥ 파주시청소년상담복지센터
⑦ 파주시청소년지원센터
⑧ 청소년자유공간 쉼표1
⑨ 청소년자유공간 쉼표2
⑩ 청소년복합문화센터



： 정책기획과 ։

파주시의 청소년전문기관으로 관내 청소년시설의 전반적인 운영과 유관기관 간 협력을 통해 파주 청소년의 균형 있는 성장을 지원하는 기관입니다.

： 교하청소년문화의집 ։

교하청소년문화의집은 지역주민과 함께 하는 문화체험 및 활동의 현장입니다. 지역사회 공동체 일원으로 만남과 소통을 통해 청소년의 목소리를 대변하는 청소년 네트워크 입니다. 청소년 스스로가 생각하고, 참여하는 활동을 통해 청소년의 꿈과 비전을 이루어 갑니다. 내일의 건강한 리더로서 더불어 함께 성장하는 교하청소년문화의집입니다.



청소년정책사업, 국제교류사업, 대외협력, 사회공헌, 경영공시, 빅데이터기반구축사업, 청소년의견수렴, 연구조사사업, 지역네트워크사업 등



주소	경기도 파주시 시민회관길40, 파주시청소년재단	대표전화	031-540-5210
개관일	2021.04.01.	운영시간	월~금 9:00~18:00
부지면적	135.4㎡	휴관일	법정공휴일 등
층별안내	대표이사실, 사무실		



청소년운영위원회, 청소년미디어사업, 청소년어울림마당, 유스피스메이커, 청소년동아리연합회, 청소년인권교육, 소외청소년활동지원사업, 청소년동아리지원사업, 청소년자원봉사, 후기청소년활동, 부모지원단 아자맘, 지역연계협력사업



주소	경기도 파주시 책향기로 396	대표전화	031-540-5220
개관일	2008.01.22.	운영시간	화~금 10:00~21:00 / 토~일 09:00~18:00
부지면적	2,029.8㎡	휴관일	매주 월요일, 법정 공휴일 다음날 등
층별안내	3층: 다목적강당, 스튜디오, 편집실 2층: 댄스연습실, 동아리실, 청소년자유공간 1층: 인터넷실, 멀티플레이존, 이벤트룸, 다락방 야외: 농구장		



금촌청소년문화의집

지역과 소통하는 청소년 플랫폼으로 평화감수성을 기반으로 하는 지역특성화 사업을 전개하고, 미래를 이끌어가는 창의인재로서 긍정적 자아를 확립하여 건강한 지역 사회구성원으로 성장할 수 있도록 열린 문화공간 제공 및 자치 활동을 지원합니다.

문산청소년문화의집

2001년 개관하여 청소년들의 건강하고 행복한 삶을 위해 다양한 프로그램과 시설을 운영하는 청소년들의 전용 공간입니다. 우리는 청소년이 자기 삶의 주인공으로 당당하게 설 수 있도록 청소년 의견을 존중하고, 적극적으로 지원하는 성장의 플랫폼과 거점의 역할을 담당하겠습니다.



청소년운영위원회, 청소년동아리활동지원, 청소년어울림마당, 청소년우수프로그램, 청소년자원봉사활동, 청소년종합예술제, 청소년인권 및 민주시민교육, 방학프로그램, 멘토스쿨, 찾아가는 학교폭력예방교육, 학교폭력예방교육강사단 양성, 실습지도 등



주소	경기도 파주시 시민회관길 40, 1층	대표전화	031-540-5240
개관일	2006.02.02.	운영시간	화~금 10:00~21:00 / 토~일 09:00~18:00
부지면적	489.1㎡	휴관일	매주 월요일, 법정 공휴일 다음날 등
층별안내	3층 : 다목적실 1층 : 누리터(상시이용시설), 꿈터(강의실), 사무실 지하 1층 : 댄스연습실 1, 댄스연습실 2, 어울림터(휴게실)		



청소년운영위원회, 동아리지원사업, 나를찾아서(인성), 청소년자치기구(PBL), 청소년어울림마당, 우수동아리경진대회, 우수프로그램 공모전, 메타스페이스(인증), 사랑더하기 가족봉사단, 학교연계사업, 특성화 사업, 문산청소년방과후아카데미 등



주소	경기도 파주시 문산읍 통일로 1680, 문산행복센터 5층	대표전화	031-540-5260
개관일	2001.03.01.	운영시간	화~금 10:00~21:00 / 토~일 09:00~18:00
부지면적	1,006.17㎡	휴관일	매주 월요일, 법정 공휴일 다음날 등
층별안내	함께꾸는꿈(사무실, 상시이용시설), 위대한꿈(자치활동실, 음악연습실), 햇살맑은꿈(노래연습실), 흥겨운꿈(댄스연습실), 에스라인꿈(댄스연습실), 네모의꿈(강의실), 넓은세상꿈(강의실) 등		



： **운정청소년문화의집** ：

운정청소년문화의집은 청소년들의 건강한 성장과 발달을 위하여, 다양한 시설과 프로그램을 제공하는 청소년들의 열린 공간입니다. 운정청소년문화의집은 청소년이 스스로 찾고, 배우고, 만들어가는, 청소년이 주체가 되는 공간입니다. 이곳에서의 다양한 활동을 통해 한층 성장한 '자신'을 만들어 보길 바라며, 생명을 존중하고, 평화를 추구하는 '청소년 지구시민'이 되기를 희망합니다. 운정청소년문화의집은 청소년 누구나 이용하고, 참여할 수 있는 열린 활동공간입니다. 청소년 여러분의 많은 참여 바라며, 청소년과 함께 성장하는 청소년 기관이 되도록 노력하겠습니다.



청소년운영위원회, 자치동아리, 자원봉사, 미디어 스쿨, 민주시민교실, 멘토단 운영, 기후변화대응 캠페인, 공정무역 프로젝트 등



주소	경기 파주시 와석순환로 415, 운정행복센터 행정동 2층	대표전화	031-540-5280
개관일	2013.04.03.	운영시간	화~금 10:00~21:00 / 토~일 09:00~18:00
부지면적	853㎡	휴관일	매주 월요일, 법정 공휴일 다음날 등
층별안내	북카페, 공연놀이실, 다목적체육관, 사무실		



： **파주시청소년상담복지센터** ：

파주시청소년상담복지센터는 청소년기본법, 청소년복지지원법 제29조에 근거하여, 1998년 설립된 청소년 상담 전문 기관입니다. 파주시청소년상담복지센터는 우리의 현재이자, 미래인 청소년이 밝고 건강하게 성장할 수 있도록 노력하고 있습니다. 또한, 언제 어디서나 힘들고 지칠 때 도움이 필요하다면 청소년전화 1388을 통해 항상 청소년과 함께 할 것입니다.



전문상담, 전문교육, 학교폭력지원사업, 청소년성장지원사업, 연구, 청소년안전망 사업, 고위기 청소년 맞춤형 사업, 찾아가는 상담 등



주소	경기 파주시 와석순환로 415, 운정행복센터 복지동 6층	대표전화	031-540-5300
개관일	1998.05.21.	운영시간	월~금 09:00~18:00
부지면적	1,134㎡	휴관일	법정 공휴일 등
층별안내	사무실(3개), 안내 데스크, 상담대기실(1개), 개인상담실(3개), 교육실, 집단상담실		



： 파주시청소년지원센터 ：

파주시청소년지원센터(파주시 꿈드림)는 학교 밖 청소년에 관한 법률이 시행됨에 따라 학교 밖 청소년 맞춤형 지원을 통해 학교 밖 청소년이 건강한 사회구성원으로 성장할 수 있도록 지원하기 위한 기관입니다. 다양한 서비스 지원을 통해 학교 밖 청소년들이 편안하고 즐거운 공간이 될 수 있도록 최선을 다하겠습니다.



상담지원(청소년 심리, 진로, 가족관계, 친구관계 및 심리검사), 교육지원(검정고시 학습반, 멘토링, 교재지원), 진로/자립지원(자립준비교실, 직업체험 및 직업교육훈련 지원, 자격취득지원), 복지지원(급식비, 교통비, 건강검진 등), 문화활동지원



주소	경기도 파주시 금릉역로 85, 금릉역사 내 2층	대표전화	031-540-5340
개관일	2015.05.29.	운영시간	월~금 9:00~18:00
부지면적	158.75㎡	휴관일	법정공휴일 등
층별안내	상담실, 실습실, 프로그램실, 휴게공간, 안내데스크, 사무실		



： 청소년자유공간 쉼표1 ：

청소년자유공간 쉼표는 청소년 활동공간이 전혀 없는 지역에, 오직 청소년만을 위해 만들어지는 공간으로, 청소년이 언제든지 와서 휴식과 여가를 즐길 수 있는 공간입니다. 청소년 자유공간 쉼표1은 파주시 관내 청소년들이 잘 쉬고, 잘 놀고, 잘 자랄 수 있도록 돕기 위해 연풍리 창조밸리에 2020년 8월 개관하고, 2021년 7월부로 재단법인 파주시 청소년재단에서 운영하게 되었습니다.



청소년자치위원회, 청소년자원봉사, 청소년 상시시설 이용, 취미개발 프로그램 등



주소	파주시 파주읍 솔이홀로 481	대표전화	031-540-5200
개관일	2020.08.05.	운영시간	화~금 10:00~19:00 / 토 09:00~18:00
부지면적	208.78㎡	휴관일	법정공휴일 다음날 등
층별안내	PC 및 플레이스테이션룸, 노래방, 영화관, 스터디룸, 스터디카페 등		



청소년자유공간 실험표2

청소년자유공간 실험표는 청소년 활동공간이 전혀 없는 지역에 청소년만을 위해 만들어지는 공간으로, 청소년이 언제든지 와서 휴식과 여가를 즐길 수 있는 공간입니다. 청소년 자유공간 실험표2는 현재 적성면 문화센터 3, 4층에 조성되고 있으며, 다양한 놀거리 제공은 물론, 청소년들에게 다양한 자기계발과 진로체험의 기회 또한 제공하고자 합니다.



청소년복합문화센터

청소년복합문화센터는 다가구 밀집 지역 내 청소년들의 놀이·문화시설 불균형 해소를 위해 운정3동 출장민원실 부지에 설립되었습니다. 청소년들의 편안한 쉼의 공간임과 동시에 지역 청소년들에게 다양한 자기계발의 기회를 제공하는 청소년 복합문화센터는 청소년의 휴식과 문화활동을 적극적으로 지원할 것입니다.



청소년 자치위원회, 청소년자원봉사, 청소년 상시시설 이용, 옥상캠핑, 1인 미디어 지원프로그램, 요리교실 등



주소	경기도 파주시 적성면 청송로 1017, 3~4층	대표전화	031-540-5363
개관일	2021년 10월	운영시간	화~금 10:00~19:00 / 토 09:00~18:00
부지면적	406.82㎡	휴관일	법정공휴일 다음날 등
층별안내	휴카페, 플레이그라운드, 댄스교실, 플레이스테이션룸, 스터디룸, 스튜디오, 쿠킹클래스 등		



청소년자치위원회, SDGs 나눔축제, 힙합 r&b창작 동아리, 마을공동체 활동, 청소년자원봉사



주소	경기 파주시 하우3길 77	대표전화	031-540-5373
개관일	2022.10.(예정)	운영시간	화~금 10:00~19:00 / 토 09:00~18:00
부지면적	187.23㎡	휴관일	법정공휴일 다음날 등
층별안내	노천극장 별관 : 미디어존, 포토존, 동아리실 2층 : 북카페, 놀이공간 1층 : 사무실, 플레이존, 스낵바		



파주시 청소년정책 아이디어 공모전 소개

2022년 파주시 청소년정책 아이디어 공모전

파주 청소년이 바라는 솔직한 정책 ‘파라솔’



파라솔 공모전은 파주시의 청소년이 자유롭게 자신의 의견을 제안하고 나아가 파주시 정책 개발에 기여할 수 있는 기회를 제공하기 위해 파주시와 파주시청소년참여위원회가 직접 기획한 대시민 참여형 공모전입니다.

파라솔 활동 스케치

파라솔 여정



예선심사(feat. 청참위)



예선심사(feat. 청참위)



1차 컨설팅



1차 컨설팅



2차 컨설팅



2차 컨설팅

본선 대회



청중심사단과 함께...



정책제안 파이팅!



킥보드킥_김린
전동킥보드 위험해요!



다같이 만드는 국회



체험존 전경



제로웨이스트 실천해요!!



체육회비빔밥_윤연옥
학교체육관 자유롭게 쓰고싶어요



채원이와 친구들_유채원
부모의 책임감을 청소년에게도 알려주세요!



시상식



모두모두 축하해 :-)



1등상!!



U&I_최서영
분리배출로 탄소중립!



휘뚜루마뚜루_최지수
대중교통 무상지원!



교벤저스_김은파
청소년시설 좋은거 다같이 알자!!

참여게시판



시민들의 현장 목소리



참여위원회가 들을게요!



청소년정책 제안

2022년 파주시 청소년정책 제안



[제안1]

주말&공휴일 학교 체육관 개방

팀명 체육회비빔밥
제안자 김광현, 윤연욱, 김규환



[제안2]

청소년들에게 부모의 책임감을 알려주세요

팀명 채원이와 친구들
제안자 유채원, 서경원, 박한별,
윤시우, 김도경



[제안3]

파주시 청소년 대중교통 무상지원

팀명 휘뚜루 마뚜루
제안자 최지수, 김우탁



[제안4]

분리배출 및 환경에 대한 홍보, 탄소포인트 지역화폐연계사업

팀명 U&I
제안자 최서영, 장지은



[제안5]

파주시 청소년 전통키보드 이용 제한 규제 강화

팀명 킷보드킷
제안자 김린, 전형호, 김정아,
조성원, 심보미



[제안6]

청소년시설 이용활성화를 위한 QR코드 홍보

팀명 교벤저스
제안자 김은파, 장지은

주말&공휴일 학교 체육관 개방

파라솔 공모전
최우수상

체육회비빔밥

김광현(한가람중학교 3학년), 윤연옥(한가람중학교 3학년), 김규환(지산중학교 2학년)

▶ 제안하는 내용의 배경, 현황 및 문제점 인식 내용 등

파주시 내 공공체육시설은 총 37개가 있으며, 파주시 인구가 많이 집중되어있는 운정, 교하지역에 실내체육관, 시민 체육시설 등 13개의 체육시설이 있다.

그 중에서 야구, 골프, 수영 등 특정 체육활동만 할 수 있는 체육시설이 많아, 청소년이 실생활에서 많이 하는 배드민턴이나 농구, 탁구를 이용할 수 있는 공간이 부족하다. 그래서 더 멀리 있는 체육시설을 찾아가기 위해 오랜 시간 대중교통을 이용하는 경우가 많다.

또, 날씨에 영향을 받지 않으며 자유 체육활동을 할 수 있는 실내 체육시설이 부족하다. 실내체육시설 대부분이 이용요금(1,000~8,000원)을 지불 후 이용해야 하며, 실외 체육시설을 사용하고자 해도 동호회나 체육 동아리가 먼저 쓰고 있는 경우가 많아 친구들이나 가족 단위의 소규모 단체나 개인이 사용하기에는 어려움이 많다.

이러한 어려움으로 인해 파주시 관내 청소년과 파주시민의 신체활동이 제약되고 있다. 그와 더불어 코로나로 인해 위축되었던 신체활동의 활성화를 위한 대책이 필요하다.

▶ 제안하고자 하는 정책(또는 사업) 내용

위 문제를 해결하기 위해 공공시설인 학교 체육시설을 주말 또는 공휴일에 개방하는 것을 제안한다.

경기도 고등학교 이하 각급 학교시설의 개방 및 이용에 관한 규칙의 제2조(개방원칙) 1항에 의하면 「초·중등교육법」 제2조 각호의 공립, 사립학교(이하 “각급 학교”)의 장은 학교 교육에 지장이 없는 범위에서 주민이 학교시설을 이용할 수 있도록 개방하여야 한다. 다만 학교행사·시설공사 등 그 밖의 부득이한 사유가 있는 경우에는 기간을 정하여 학교시설을 개방하지 아니할 수 있다.’라고 되어있다. 또 제4조(개방시설의 종류 및 이용의 제한 등) 1항에 ‘개방시설은 일반교실·특별교실, 시청각실, 체육관, 강당, 운동장, 그 밖에 시설로 하되 학교시설 전체를 이용하여야 할 특별한 경우에는 일괄 개방할 수 있다.’에 따라 학교시설을 개방할 수 있으며, 이 예로는 고양시로 예를 들 수 있다.

3월 1일 고양시와 고양교육지원청에 따르면 시민에게 생활체육과 주차 공간 제공을 위해 학교시설인 운동장·체육관·주차장을 공유(개방)하는 업무협약을 체결했으며, 양 기관은 학교시설 공유사업 협약을 통해 교육 활동에 지장이 없는 범위에서 운동장과 체육관, 주차장을 시민에게 개방, 생활편의를 제공한다고 하였다.

이러한 내용을 적극적으로 수용하여 청소년과 지역주민을 위해 주말 또는 공휴일에 초·중·고등학교의 체육시설을 개방하였음 한다.

▶ 제안하고자 하는 정책(또는 사업)의 기대효과

파주시 내 초·중·고등학교 체육시설을 주말과 공휴일에 개방하면 학교가 주거시설 근처에 있기 때문에 가족이나 친구들과끼리 운동하고 싶을 때 이동 거리에 대한 부담과 날씨에 대한 제약 없이 언제든지 이용할 수 있다. 또 여러 학교의 체육관을 개방으로 이용자가 몰리는 일도 줄어들 것이다.

그로 인해 파주시 청소년과 지역주민의 체육활동 기회가 확대되어, 체육복지가 더 좋아질 것이며 건강증진의 효과도 기대할 수 있다.



청소년들에게 부모의 책임감을 알려주세요

파라솔 공모전
우수상

채원이와 친구들

유채원(문산동중학교 3학년), 서경원(문산동중학교 3학년), 박한별(문산동중학교 3학년),
윤시우(문산동중학교 2학년), 김도경(문산동중학교 3학년)

㉠ 제안하는 내용의 배경, 현황 및 문제점 인식 내용 등

가. 제안근거

[경기도교육청 성교육 진흥조례]

- 제3조(교육감의 책무) / 제4조(계획수립 등) / 제5조(성교육 표준안 제공 등)
- 제7조(실태조사) / 제8조(학교 성교육 자문위원회) / 제10조(재정지원 등)

[파주시 청소년 시설 설치 및 운영에 관한 조례 / 청소년 보호법]

- 파주시 청소년 시설 설치 및 운영에 관한 조례 제10조(수탁단체의 의무)
- 청소년보호법 제5조(청소년의 권리와 책임), 제6조(가정의 책임)
- 청소년보호법 제7조(사회의 책임), 제8조의 2(교육 및 홍보 등)

[아동복지법 / 아동·청소년의 성보호에 관한 법률]

- 아동복지법 제22조 제1항 및 아동복지법 시행령 제23조 제1항
- 아동·청소년 성보호에 관한 법률 제4조(국가와 지방자치단체의 의무), 제5조(사회의 책임)

[청소년복지 지원법 : 제5장의 2 청소년부모 지원]

- 제18조의 2·3·4 (청소년 부모에 대한 가족지원서비스 / 복지지원 / 교육지원)

나. 제안배경

TV 예능 ‘고딩엄빠’, 드라마 ‘우리들의 블루스’에는 임신한 청소년이 등장합니다. 10대에 부모가 된 청소년들은 이성 교제부터 임신과 출산, 양육까지의 과정을 보면서, 학교에서 받는 성교육은 현실을 반영하지 못하고, 부모에게도 쉽게 고민을 털어놓을 수 없는 어려운 이유를 볼 수 있습니다. 부모는 자녀의 교육에 책임이 있고, 주어진 역할에 책임을 다할 수 있어야 합니다. 그에 필요한 지식과 기능, 태도는 지속적이고 체계적인 교육을 통해서 습득할 수 있다고 생각합니다. 부모교육은 자녀의 발달 및 성장을 위한 청소년들에게도 효과적으로 나타날 수 있습니다. 자아정체성이 형성되는 중요한 시기의 청소년 성교육 및 예비부모 교육은 청소년기부터 부모 됨에 대해 고민할 수 있는 계기를 마련하고 부모의 책임감을 긍정적으로 인식할 수 있을 것이라고 생각합니다. 지금부터 “파주시 청소년 성교육 지원 강화 조례”를 제안합니다.

다. 현황 및 문제점

[보도자료 ①] “10대 성문화, 부모인 당신은 얼마나 알고 있습니까?”

MBN에서는 실제로 어린 나이에 부모가 된 10대 엄마, 아빠의 일상을 담고 있다. 청소년의 성관계 시작연령이 계속해서 낮아지고 있는 만큼, 더 이상 이를 피할 수만은 없다고 판단한 것이다.

플레이올라 우애리 대표는 “성관계 시작 연령도 낮아졌다. 13~14세가 첫 경험의 시작 시기다. (그래서) 성교육이 중요하다. 방향이나 방법이 특히 중요하다 “금지시하거나, 하면 안 되는 걸로 막기에는 청춘들의 열정이 넘친다. 발라졌다는 것이다. 그 방향에 맞춰주셔야 한다. 성적 자기 결정권이라는 말을 들어보셨냐, 이게 어떻게 보면 존중이고 배려고, 내 몸에 대한 권리 주장이다. 그런 식의 성교육이 이뤄져야 한다”고 설명했다. 이에 우대표가 “성교육이 불편하니까 부모들이 서로 미루거나 공교육으로 미루거나 남이 해주기를 바란다. 그런데 가장 친밀한 부모가 해주는 게 가장 좋다. 나부터 공부하고 알려주겠다는 마음으로 자연스럽게 그런 이야기가 오가는 분위기가 중요하다”고 말했다.



[그림1 : 10대 성문화, 부모인 당신은 얼마나 알고 있습니까? 보도자료 사진]

[청소년건강행태조사 ②] “청소년 피임 실천률 65.5%… “성교육은 기억 안 나”

교육부와 질병관리청이 전국 중·고등학생 약 6만 명을 대상으로 실시한 2020년 청소년건강행태조사에 따르면, 성관계 경험에 있는 청소년의 33.2%는 ‘피임을 전혀 하지 않았다’ 혹은 ‘가끔 피임했다’라고 답했다.

성년이 되면서도 임신과 성에 대한 지식이 부족해 성교육 시스템의 문제점을 지적하는 목소리가 많다. 대학생 이모(19) 씨는 “중학교 이후로는 성교육을 받은 기억이 없다. PPT를 띄워 동영상 같은 걸 보여주고 여성의 생리 주기 계산법 등을 알려줬지만, 구체적인 내용은 기억나지 않는다”라고 말했다. 김모(23) 씨는 “학교에서 받은 성교육은 생명의 소중함이 주요 내용이었다. 구체적인 방법은 유튜브와 친구들에게 배웠다”라고 말했다.

그러는 사이 청소년 성교육 이수율은 10% 넘게 떨어졌다. 2021년 청소년건강행태조사에 따르면 ‘최근 12개월 동안 학교에서 성교육을 받은 적 있다’라고 답한 청소년은 67.8%로 2018년(78.6%)보다 하락했고, 2011년 이후 가장 낮은 수치였다.

[보도자료 ③] “[아동 권리 보장 강화] 일상의 행복 위해 아동에게 다양한 기회를”

우리 사회는 아직 아동을 독립된 인격체가 아닌 보호와 육성의 대상으로만 바라보는 전통적인 아동관이 지속된다. 잼민이·급식중·노키즈존 등 아동을 차별하거나 비하하는 행태들이 유행하고 ‘내 자식 때리는데 웬 참견이냐’라는 자녀를 부모의 소유물로 인식해 아동학대나 자녀살해가 이어진다.

강미경 아동권리보장원 아동권리본부장은 “아동은 ‘미성숙하다’는 인식이 아동을 비하하는 표현을 합리화시키고 아동의 생명까지도 부모나 가족이 대신 결정하게 한다”며 “이러한 인식을 전환하기 위해 사회가 아동권리에 관한 다양한 정보를 제공하고 교육해야 한다”고 말했다.

학교 교과 과정 정비, 예비부모를 위한 교육, 아동 관련 종사자를 위한 교육 등 참여자 특성과 상황을 고려한 맞춤형 아동 권리 교육이 더 적극적으로 제공될 필요가 있다는 지적이 나온다.

OECD국가 아동 행복도·자살률 비교

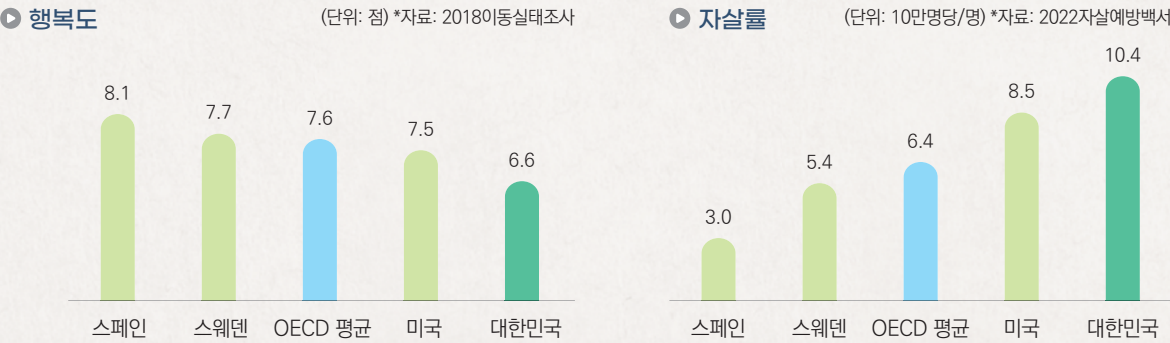

[그림2 : 2018, 2022 자살예방백서 출처 : 내일신문 보도자료]

[보도자료 ④] “청소년 대상 예비부모교육이 필요한 이유”

경상남도건강가정지원센터에서는 경상남도 지원의 ‘청소년 대상 예비부모교육사업’을 운영하고 있다. 청소년들에게 바람직한 부모 역할을 배울 수 있는 기회를 마련하여 좋은 어른으로 성장할 수 있도록 돕고자 마련된 사업이다.

예비부모교육은 그동안 자녀를 양육하고 있거나 자녀 출산을 앞둔 성인을 대상으로 하는 교육이 주를 이루고 있었고, 사회 통념상 청소년들에게 부모교육을 한다는 사실에 의아해하고 익숙해하지 않던 시기에 학교 교육 현장에서 협조를 구하기가 어려웠었다.

(중간생략) 예비부모교육에 참여한 학생들은 “앞으로 행복한 가정을 꾸리고 바람직한 부모가 되기 위해서는 보다 많은 준비가 필요하다는 것을 깨달았고, 좋은 부모가 되기 위한 노력들에 대해 생각해 볼 수 있는 시간이 됐다.”고 밝혔다.

제안하고자 하는 정책(또는 사업) 내용

“파주시 청소년 성교육 강화 조례 제안 : 성교육 의무 및 내실화 방안 개선 ”

가. 파주시 청소년 & 학부모 대상 성교육 희망 실태조사 실시

- 체계적인 성교육 추진을 위한 성교육 추진실태 및 학생 · 학부모 요구사항 실태 조사 실시
- 청소년 & 학부모 기질, 성격유형에 따른 양육 방법 및 태도, 고민 사전 조사 시행
- (*성격 파악, 성 개념 발달 수준, 양육 방법, 심리상담 검사 연계방안, 기타 상담 등)

나. 파주시 청소년 & 부모가 함께하는 예비부모교육 및 맞춤형 성교육 프로그램 제공

- 수요조사에 의해 반영된 교육 과목(주제) 선택 체험 · 참여형 강의 제공
- 청소년 대상 예비부모교육 프로그램 제공 (부모의 의미·역할·책임감, 인성 및 성교육 등)
- 학부모 대상 자녀의 청소년기 성장 과정에 따른 갈등관리 및 의사소통 해결 프로그램 제공

다. 파주시 청소년 & 부모 교육 참여자 인센티브 제공

- 파주시 청소년 & 부모 교육 참여 대상 인센티브 제공
- (*교육지원비 : 영화관람권, 도서, 연극, 공연, 사진관, 음악, 교통비 등 예산 범위 내 지원 등)
- 청소년 & 부모 희망 시 활동 · 상담전문기관 연계 지원 (청소년 수련시설 상담·보호센터 등)

라. 파주시 청소년 성교육 알림e 서비스 제안

- 학부모와 청소년 성교육 참여 우수사례 게시 및 교육 현황을 살펴볼 수 있는 웹사이트 제공
- 학교와 가정 등에서 이루어지는 올바른 성교육 자료 온·오프라인 서비스 제공



[그림3] '고딩엄빠' TV 예능프로그램 (출처:시사주간)

[그림4] 청소년&부모교육 (출처:경상일보)

[그림5] 가족과 함께 즐기는 문화행사 (출처:매일신문)

[그림6] 교육 참여자 인센티브 제공 (출처:머니투데이)

제안하고자 하는 정책(또는 사업)의 기대효과

- 1) 청소년 & 부모 욕구와 특성에 따른 부모교육 활성화
- 2) 청소년의 건강한 성 의식과 가치관 형성 기여
- 3) 청소년 성교육 편견 및 왜곡된 성 지식 개선



파주시 청소년 대중교통 무상지원

파라솔 공모전
우수상

휘뚜루 마뚜루

최지수(서울여자대학교 4학년), 김우탁(백석대학교 4학년)

▶ 제안하는 내용의 배경, 현황 및 문제점 인식 내용 등

전 세계의 문제 중 하나로 뽑히는 '저출산'은 현재 우리나라에서 매우 심각한 문제로 대두되고 있다. 현재 우리나라의 저출산 순위는 전세계에서 1위를 달리고 있다.

저출산이 심각한 문제인 가운데 해결방안 중 하나는 아이가 자라는 과정에 있어서 필요한 자원들을 제공하는 것이다. 아이가 태어나는 것에서 그치는 것이 아니라 성장하는 과정에서 다양한 자원들이 이루어져야 저출산 문제에 조금이나마 해결방안을 제시하는 것이라고 생각하였다. 파주에는 대중교통이 발달되어 있고, 이동함에 있어서 꼭 필요한 존재로 자리잡고 있다.

지난 5월 13일 도로교통법 개정 이전 전동킥보드 이용 방법으로는 부모님 신분증 이용(56%), 무면허로 이용(30%)로 원동기 면허증을 가지고 정상적으로 이용한 청소년은 3%에 불과했다. 법 개정 이후에는 부모님 신분증 이용(43%), 무면허 이용(43%)로 법 개정 이후에도 여전히 86%의 청소년은 불법적인 방법으로 공유전

동 킥보드를 이용하는 것으로 나타났다. 청소년들의 전동킥보드 이용에 관한 질문에서 사용빈도는 1주일에 3회 미만(82%)이 가장 많았으며 52%가 주말에 이용한다고 답했다. 전동킥보드를 이용하는 이유는 빠르게 이동하기(55%), 재미가 있어서(39%)로 나타나, 속도를 즐기며 재미를 느끼는 것으로 조사됐다.

하지만 최근들어 버스가 아닌 전동킥보드 사용 빈도가 많아지고 있다. 그 이유에 대해서 추측하자면 버스보다 전동킥보드가 이동함에 있어서 편리하고, 기다리지 않아도 되는 시간적 자유가 있기 때문이다. 하지만 전동킥보드는 면허가 없이는 이용이 불가하며, 사고율도 높아 청소년들에게는 위험한 이동수단이다. 그렇기에 이러한 현상을 막고자 제도적인 차원에 있어서 청소년들의 대중교통이용율을 높일 수 있는 자원을 제안하고자 한다.

▶ 제안하고자 하는 정책(또는 사업) 내용

첫 번째로 파주시 청소년 대중교통 무상지원이다. 현재 진행되고 있는 경기도 청소년 교통비 지원사업이 있다. 이 사업은 연 12만원이 최대이다. 또한 대중교통을 이용한 뒤 사후지급으로 이루어진다. 이러한 점은 청소년 지원에 분명한 한계점을 띄고 있다. 이를 보완하고, 좀 더 많은 혜택지원을 요구하였다.

1. 파주지역화폐 활용

지역화폐를 이용한 대중교통사용으로 청소년을 확인할 수 있을뿐더러 특정한 교통카드 사용으로 제한시킨다면 관리도 편할 것으로 예상된다.

2. 관내이용 제한

많은 지역보다 관내이용으로 제한을 두어 파주에서 이동할 때만 사용함으로써 지원 및 관리에 유용하다.

3. 이용 연령대

이용 연령대는 청소년 기본법에 따라 만9세에서 24세로 규정한다.

▶ 제안하고자 하는 정책(또는 사업)의 기대효과

청소년 대중교통 무상지원을 통하여서

1. 청소년 대중교통이용율 증가 및 전동킥보드 사고율 감소
2. 파주지역화폐 활용을 통해 파주지역화폐 사용율 증가 - 이를 통한 지역경제 활성화



분리배출 및 환경에 대한 홍보, 탄소포인트 지역화폐연계사업

파라솔 공모전
아이디어상

U&I

최서영(두일중학교 3학년), 장지은(심학중학교 1학년)

▶ 제안하는 내용의 배경, 현황 및 문제점 인식 내용 등

산업화 이전 대비 지구 평균온도가 2℃ 상승할 경우 기후변화로 인한 위험이 많이 늘어남으로 1.5℃ 이내로 억제하기 위해 2050년 탄소중립의 필요성이 제기되고 있다.

이러한 기후위기의 심각한 영향을 예방하기 위해 ‘기후위기 대응을 위한 탄소중립·녹색성장 기본법’이 제정(2021. 9. 24) 되었으며, 탄소포인트제등 탄소를 줄이기 위한 노력이 지속되고 있다.

또한 탄소포인트제에는 그린카드가 있다. 이는 친환경 물품을 구입할 시 포인트를 제공해주는 것이다.

환경을 위한 움직임은 늘어나고 있다. 하지만, 탄소포인트와 그린카드를 아는 사람은 많지 않다.

파주시는 탄소포인트제에 파주시 전체 174,764가구 중 27,592 가구가 가입함으로 15.79%가 참여하고 있다. 이는 전체 우리나라 전체 12.01%보다 높은 비율로 가입되어 있다.

기초단체별 탄소포인트제 참여율(%)

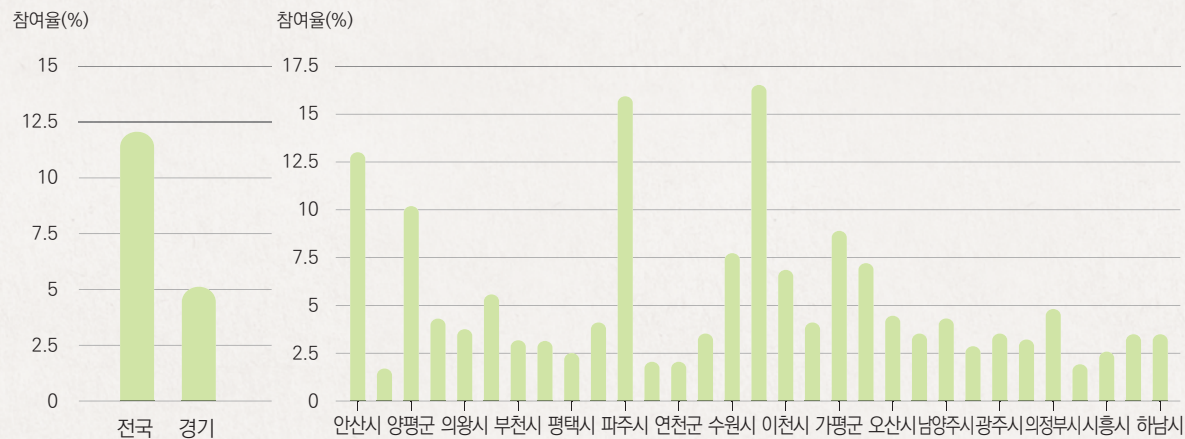

파주시의 환경에 대한 정책을 찾아보려고 홈페이지에서 검색을 했다.

환경에 대한 정보는 있었지만 분리수거와 탄소포인트와 실생활에 관련된 자료를 찾기 어려웠다.



우유팩은 폐지? 헛갈리는 쓰레기 분리배출, 교육이 필요하다(한국일보 22.6.8)

분리배출에 대한 뉴스는 쉽게 찾아볼 수 있다. 어떤 것이 재활용이되는지?, 어떤 것이 음식물쓰레기인지 정확하게 아는 사람은 많지 않다.

탄소포인트제에 많은 사람이 가입할 정도로 환경에 대한 인식이 높은 파주시에서 분리배출 등 실생활과 관련한 환경을 지키기 위한 노력을 할 수 있도록 홈페이지 뿐만 아니라, 대중교통인 버스안패널 및 공공시설물의 한 부분을 환경홍보용으로 할애하여 환경에 대한 홍보 제안한다.

또한 분리수거 배출, 대중교통이용, 친환경물품 구입으로 인해 적립된 포인트를 사용이 용이하도록 지역화폐와 연동시키려고 한다.

고양시에서는 탄소포인트를 지역화폐와 연동시켜 적립과 사용이 용이하도록 하고 있다.

환경에 대한 인식이 높은 파주시에서도 탄소포인트를 쉽게 포인트를 적립하고 사용할 수 있도록 지역화폐와 연계할 수 있도록 제안한다.

▶ 제안하고자 하는 정책(또는 사업) 내용

1. 파주시 환경 정책 홍보

- 파주시내 홈페이지에 파주시 환경 정책 홍보

- 기후위기 및 기후위기에 대응하기 위한 실천방법 홍보

- 분리수거 방법에 대한 홍보

2. 홍보의 확대 및 편리성

- QR코드를 인식하면 분리수거, 탄소포인트와 관련한 상황이 표시됨(버스 안내 전광판 표시)

2. 기존과는 다른 손쉬운 포인트 사용

- 적립된 포인트를 파주페이등 지역화폐로 연계하여 사용할 수 있도록 함

3. 포인트 적립확대

- PET등 재활용품 수거 자판기 설치 및 사용(수퍼빈, 순환자원 회수로봇)

▶ 제안하고자 하는 정책(또는 사업)의 기대효과

1. 지역경제활성화
2. 환경에 대한 인식 증대



파주시 청소년 전동킥보드 이용 제한 규제 강화

파라솔 공모전
아이디어상

킥보드킵

김린(문산동중학교 3학년), 전형호(문산동중학교 3학년), 김정아(문산동중학교 3학년),
조성원(문산중학교 1학년), 심보미(문산중학교 1학년)

제안하는 내용의 배경, 현황 및 문제점 인식 내용 등

가. 제안근거

- 도로교통법 제2조 19의 2호
- 파주시 개인형 이동장치 이용 및 안전 증진 조례

나. 제안배경

전동킥보드 개인형 이동장치(PM)은 원동기 장치자전거 면허 이상의 운전면허 보유자만 운전할 수 있습니다. 도로교통법 제2조의 19의 2, 파주시 개인형 이동장치 이용 및 안전 증진 조례 제12조(대여사업자) 준수사항 중 이용자 연령은 만 18세 이상 운영으로 나와 있습니다. 그러나, 면허가 없는 청소년들이 부모의 휴대폰을 빌려 손쉽게 전동킥보드를 타고 다니는 모습을 많이 보았습니다. 무면허로 타는 것은 물론 승차 정원 1대당 다인 탑승 이용, 인도 주행, 다양한 위반사례가 있어, 청소년의 안전은 물론 파주시민의 안전을 위협하는 심각한 피해로 이어지고 있습니다.

대여업체의 신분증 확인을 거치지 않는 점을 악용, 청소년은 물론 일반 시민까지 헬멧을 착용하지도 않고 위험한 운행을 서슴 없이 해 시민들에게 위협이 되고 있는바, “파주시 청소년 전동킥보드 이용 제한 규제 강화”를 위해 다음과 같이 제안합니다.

다. 현황 및 문제점

[보도자료 ①] “보호구 없이 인도 질주” 경기도북부 전동킥보드 사고 속출

경기 북부지역에서 전동킥보드 사고가 속출하고 있다. 이용자 대부분이 보호장구를 착용하지 않은 채 도로와 인도를 무분별하게 주행하고 있다.

13일 경기북부소방재난본부에 따르면 전동 킥보드 사고가 7~8월 사이에만 총 27건 발생했다.

지역별로는 파주·남양주시가 각각 6건으로 가장 많다. 다음은 의정부·고양시가 각각 4건, 포천시 3건, 가평군 2건, 양주·동두천시가 각각 1건씩이다. 이로 인해 이용자 23명과 보행자 4명이 다쳤다.

전동킥보드 사고로 현장에 출동하는 구급대원도 덩달아 애를 먹는다. 북부소방재난본부 관계자는 “현행법상 전동킥보드는 인도로 다닐 수 없다. 그런데도 많은 사람이 이를 어긴다.”며 “전동 킥보드가 주로 검은색이다. 늦은 밤과 새벽엔 멀리서 잘 안보인다. 이점은 개선이 시급하다”고 설명했다. 이어 “개인 이용수단(퍼스널 모빌리티)이 자신과 남을 다치게 하는 흥기가 돼선 안 된다. 무슨 일이 있어도 보호장구는 반드시 착용 해야 한다”라고 강조했다.

[보도자료 ②] “무면허 중고생도 킥보드 썰썰... 유명무실한 규제”

학부모 A씨는 고등학교에 다니는 자녀가 작년부터 친구들과 함께 전동킥보드를 빌려 타고 다녔다는 사실을 우연히 알게 됐다. 면허 없이 킥보드를 탈 수 없다고 알고 있던 A씨는 “아무나 휴대폰 앱을 통해 회원 가입을 하고 킥보드를 빌려 탈 수 있다” 아들의

말을 듣고 놀랐다.

아울러 주행 시 반드시 안전모를 써야 하며, 두 명 이상이 동시에 탑승하거나 인도로 다녀서도 안 된다. 이처럼 법이 바뀐 지 1년이 지났지만, 여전히 면허 없는 미성년자들이 킥보드를 탄 채 거리를 활보하고 있다. 실제로 킥보드 애플리케이션을 설치해 회원 가입을 해 보니 일부 업체는 ‘운전면허증을 보유해야 한다’라는 주의사항에 동의한다고 체크만 하면 킥보드를 빌릴 수 있는 것으로 나타났다.

경찰청에 따르면, 작년 5월 13일 도로교통법이 개정된 이후 지난 4월까지 1년간 킥보드 등 개인형 이동장치(PM) 단속 건수는 9만 9천 460건에 달한다.

[그림1 : 무면허 미성년도 대여... 면허 확인 허술 JTV 2022. 06. 13. 보도자료 사진]

무면허 미성년도 대여...면허 확인 허술



[연구논문 ①] “전동킥보드의 안전관리 개선에 관한 방향성 제시”

도로교통법 개정으로 2021년 12월부터 원동기장치자전거로 분류되어 있는 전동킥보드가 통행 방법과 개인형 이동장치의 정의로 만 16세 이상의 '제2종 원동기장치 자전거면허' 이상의 면허를 소유한 운전자라면 개인형 이동장치를 운전할 수 있게 되었다. 최근 단거리 교통수단으로서의 이용률이 증가하고 있는 전동킥보드와 관련, 운전자의 안전을 위협할 뿐만 아니라 어린이와 노약자 및 보행자를 사고 위험에 노출시키고 있어 이에 대한 해결책과 개선 방안이 필요해 보인다.

(출처: 전동킥보드의 안전관리 개선에 관한 연구, 한국가스학회 논문집, 2021, 양승복, 임종국)

▶ 제안하고자 하는 정책(또는 사업) 내용

“파주시 청소년 전동킥보드 이용 제한 규제 강화”

가. 본인 실명 인증제 도입 및 이용 절차 강화

- 전동킥보드 및 개인형 이동장치(PM) 대여 시 매회 본인인증 서비스 실시 (*어플 대여 시)
- 원동기 면허 및 운전면허 자격증 대면 본인확인 후 대여 서비스 실시 (*대면 대여 시)

나. 등하교 시간 전동킥보드 이용 통제 및 전동기 거치 제한구역 선정

- 어린이보호구역(스쿨존) 300M 내 통행제한 구역 추진 (오전 8~9시, 오후 4~6시)
- 파주시 관내 스쿨존 및 등·하교길 일부 구간 전동기 거치 제한구역 선정

다. 전동킥보드 안전사고 예방 캠페인 및 청소년 주도 모니터링단 설치

- 전동킥보드 대여 및 공유업체 개인형 이동장치 주의의무 강화 안내 홍보물 전달
- 청소년 전동기 교통사고 예방 교육 확대 및 청소년 주도 감시 모니터링단 설치

▶ 제안하고자 하는 정책(또는 사업)의 기대효과

- 1) 전동킥보드 사고 예방 및 안전하고 성숙한 이용 문화 조성
- 2) 이용자의 안전의식 제고 및 인식 개선

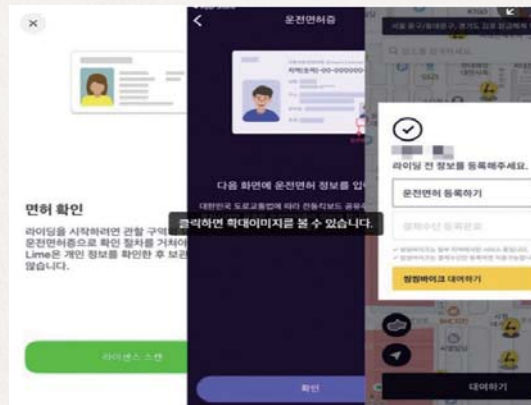

[그림2] 본인 실명 인증제 도입 (출처:충남일보)



[그림3] 등하교 시간 전동기 거치제한 (출처:파주시)



[그림4] 안전사고 예방캠페인 (출처:새전북신문)



[그림5] 청소년 주도 모니터링 (출처:파주시)



청소년시설 이용 활성화를 위한 QR코드 홍보

파라솔 공모전
아이디어상

교벤저스

김은파(교하중학교 3학년), 장지은(심학중학교 1학년)

▶ 제안하는 내용의 배경, 현황 및 문제점 인식 내용 등

파주에는 청소년문화의집, 학교밖 청소년지원센터, 청소년 쉼표, 청소년상담복지지원센터등 다양한 청소년시설이 설치되어 있다. '청소년 실태조사를 통한 청소년활동의 방향성 모색-경기도 청소년을 중심으로(권일남, 전명순, 서재범, 2021)'에 보면 청소년 시설을 이용하지 않는 이유는 "뭐 하는 곳인지 잘 몰라서이다."

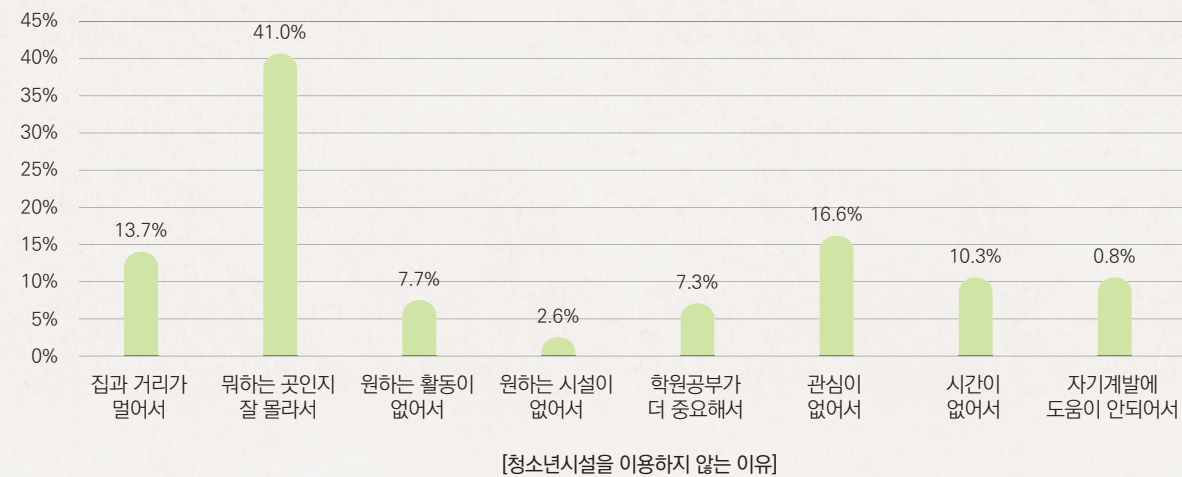

같은 자료의 결과 중 청소년활동에 대한 인식은 긍정적이라고 볼 수 있다. 조사에 참여한 많은 청소년은 청소년 활동이 재미 있으며, 청소년 활동을 통해 다양한 영역에서의 능력을 키울 수 있다고 보았다. 이에 청소년활동에 참여한 청소년은 청소년 활동에 대한 만족도가 큰 것을 볼 수 있다.

청소년시설에는 전문자격을 갖춘 지도사 및 상담사가 있으며, 질 높은 프로그램을 개발, 진행하고 있다. 하지만 참여하는 청소년이 적으면 의미가 없다.

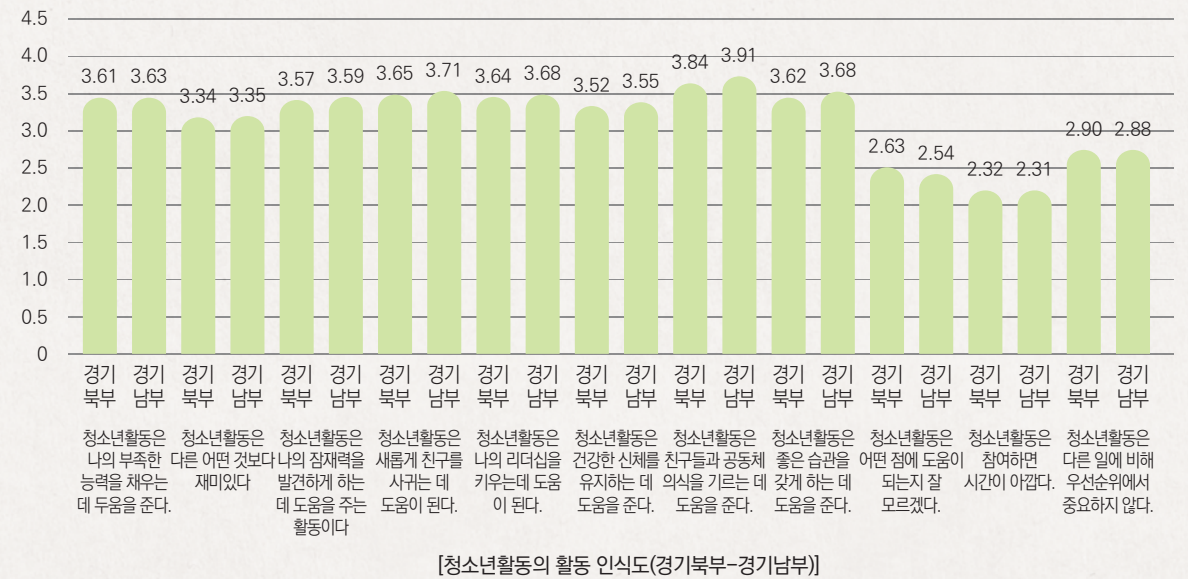

이에 많은 사람이 이용하는 대중교통을 활용하여 청소년수련시설 및 프로그램을 홍보하여 청소년 활동을 활성화 하고자 한다.

▶ 제안하고자 하는 정책(또는 사업) 내용

1. 버스정류장 전광판, 버스내 전광판내 파주시 청소년수련시설에 대한 홍보 할당
2. 버스 안내판 내 정기적으로 홍보할 수 있는 청소년수련시설 QR코드 마련
- QR코드를 찍으면 가장 가까운 청소년수련시설 안내
3. 파주시 청소년재단 및 파주시 보육청소년과와 연계하여 가까운 청소년수련시설 뿐만 아니라, 청소년프로그램에 대한 목록 게시
4. 청소년 인권 보호 및 사회적 인식제고를 위한 슬로건 게시
예) 청소년자살예방 문구 표시함으로 청소년의 자살율 감소 및 보호 문화 형성

▶ 제안하고자 하는 정책(또는 사업)의 기대효과

1. 청소년수련시설 활성화
2. 청소년의 성장 지원
3. 청소년의 긍정적인 인식 제고

[파라솔 공모전 지원 아이디어] 요약

제안7

청소년증 활용 장려를 위한 파주 청소년 문화·예술·체육활동 지원

교하청소년문화의집 청소년운영위원회
최수현, 지민율, 최희진, 장지은

제안8

파주시 공공 전기자전거 제안

공공전기자전거 제안
원유정, 최윤지

제안9

청소년 진로 독서 사이트

COS(change our surroundings)
임혜민, 나다연, 김윤선

제안10

피해 청소년 프로그램

김지원

제안11

환경을 위한 이벤트를 기획해주세요

유진환

제안12

일상의 소소한 재능을 나누는 재능 뱅크

체인지
신효원, 현태은, 김하은

주제

청소년증 활동장려를 위한 파주 청소년 문화·예술·체육활동 지원

팀명

교하청소년문화의집 청소년운영위원회

제안자

최수현(지산중학교 3학년), 지민율(두일중학교 1학년),
최희진(두일중학교 1학년), 장지은(심학중학교 1학년)



제안배경

청소년 기본법 8조(국가 및 지방자치단체의 책임)

국가 및 지방자치단체는 청소년 육성에 필요한 법적·제도적 장치를 마련하여 시행해야 한다.

현재 영화관, 서점, 공연장에서 청소년증으로 할인 혜택을 받을 수 있다.
그러나 아직도 청소년증 발급비율은 굉장히 낮다.
따라서 문화·예술·체육 지원을 통해 청소년증의 발급 및 사용율을 높이고자 한다.

제안내용

청소년증을 제시하면...

1. 주기적으로 청소년 문화·예술의 날을 지정하여 무료 또는 50%이상 할인된 금액으로 문화, 예술 시설 이용
2. 파주시 내 공공 체육시설을 무료로 이용

주제

파주시 공공 전기자전거 설치

팀명

공공전기자전거 제안

제안자

원유정(서영대학교 1학년), 최윤지(한가람중학교 1학년)

제안배경

배차간격이 너무 긴 버스와 지하철
민간에서 운영하고 있는 전기자전거는 너무 비싸다!

제안내용

1. 50만 파주시민과 청소년을 위한 공공전기자전거 설치
2. 관리를 위한 공공자전거 전용주차장 설치
3. 학교나 공공기관에서 자전거 안전교육 이수 프로그램 운영



주제 청소년 진로독서사이트

팀명 COS(change our surroundings)

제안자 임혜민(파주여자고등학교 2학년), 나다연(금릉중학교 3학년), 김운선(금촌중학교 3학년)

제안배경 학교 수행평가 및 과제를 제출하기 위해서는 참고할 수 있는 다양한 도서가 필요하다. 하지만, 도서관에 책이 없거나, 이미 누군가 빌려간 경우 가정형편에 따라 책을 구매하기 힘든 경우 도서관, 대형서점 등을 이용하기 어려운 소외지역에 거주하는 경우 어려움을 겪는다.

제안내용 1. 디지털&미디어 시대에 발맞춰 스마트폰을 통한 독서 사이트 운영
2. 다양한 서적들을 온라인으로 볼 수 있게 전자책 형태로 홈페이지 별도 제작 후 대출 지원
3. 성장기 청소년들의 기본소양을 쌓을 수 있는 다양한 온라인 무료 강의 지원
4. 다양한 예술분야와 협업하여 온라인 북 콘서트 개최



주제 피해청소년 프로그램

팀명 개인참가

제안자 김지원

제안배경 학교에서 실시하는 폭력교육에는 실질적인 정보가 부족하다. 많은 피해자들이 제대로 된 도움을 받을 수 없을 것이라 생각한다. 가해자도 처벌에 대해 심각하게 생각하지 않는다. 따라서 학교폭력 실태조사 등 설문에서도 청소년들이 제대로 응답하지 않는 경우가 대부분이다.

제안내용 1. 폭력교육 내용에 신고 후 절차에 대한 내용 확대
2. 학교폭력 설문 시 절대 외부에 누설되지 않음 강조
피해 청소년의 의견에 따라 조치 시행
3. 위기 청소년 보호&자립심 프로그램 시행



주제 환경을 위한 이벤트를 기획해주세요

팀명 개인참가

제안자 유진환(문산북중학교 2학년)

제안배경 길을 가다보면 아무렇게나 버려진 쓰레기가 너무나 많다. 청소년들의 미래를 위해서는 환경을 위한 정책이 필요하다.

제안내용 1. 환경을 중심으로 파주시 전용 앱, 홈페이지를 만든다.
2. 매달 환경보호를 위한 이벤트 게시물을 만든다.
(예: 쓰레기 줍기, 에어컨 적게 사용하기 등)
3. 사람들에게 많은 홍보를 하고, 많은 사람들이 이벤트에 응모한다.
4. 응모한 사람들을 중심으로 추첨을 통하여 이벤트 상품을 준다.



주제 일상의 소소한 재능을 나누는 재능뱅크

팀명 체인지

제안자 신효원(한빛고등학교 1학년), 현대은(산들중학교 2학년), 김하은(산들중학교 2학년)

제안배경 학교에서 진행되는 진로체험은 개수가 제한적이고 효과가 낮다. 일상에서 어른들과의 대화를 통해 다양한 직업을 알 수 있다. 하지만 다양한 어른들과 대화를 나눌 수 있는 장소, 환경이 한정적이다.

제안내용

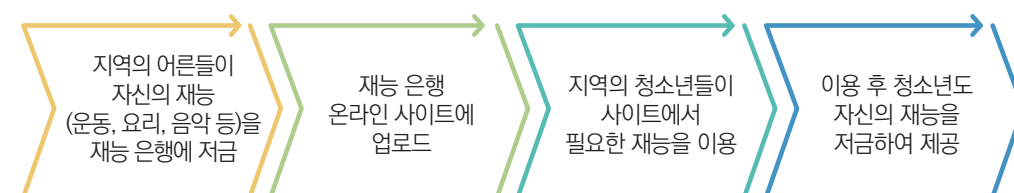

2022년 파주시 청소년정책 제안집

파주 청소년이 바라는 솔직한 정책

발행일	2022년 8월
발행인	박준규
발행처	파주시청소년재단
연락처	031-540-5200
주 소	경기도 파주시 시민회관길 40
홈페이지	www.pcy.or.kr

디자인·인쇄 디자인 땡큐 070-8800-7495
